Kerkbrief

oktober 2019

Nr. 10

bpost

PB–PP | B-3/5030
BELGIE(N) - BELGIQUE

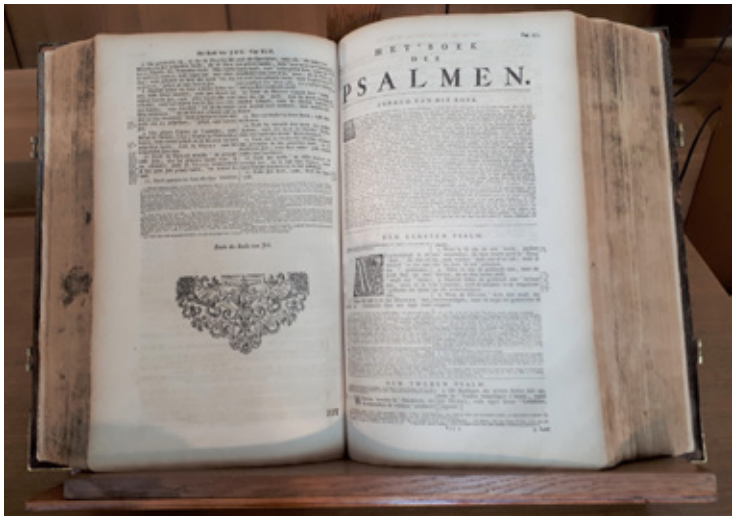

Sola Scriptura

VPKB-gemeente
Gent-Centrum
maandblad (11x per jaar)
jaargang 2019
Afzendadres &
verantwoordelijke
uitgever:
J. A. De Jonge,
Patijntjestraat 214
9000 Gent
P209671
AFGIFTEKANTOOR:
Gentbrugge
Brusselsesteenweg 501

www.protestantsekerk-gentcentrum.be

Kerkbrief

Maandblad van de Verenigde Protestantse Kerk in België - Gemeente Gent-Centrum

Gemeente Gent-Centrum (Brabantdamkerk)

Predikant:	Ds. Tihamer Buzogany Groenestaakstraat 56 - 9030 Mariakerke	09/278.73.09 of 0499/74.81.71 tihamer.buzogany@telenet.be

Indien niet bereikbaar kan u één van de ouderlingen contacteren :

Ouderlingen:	Mevr. Aletta Rambaut	09/233.67.16	aletta.rambaut@telenet.be
	Mevr. Marijke Schaefer-Kruyne	09/282.50.81	marijke.kruyne@gmail.com
	Dhr. Francis Van de Walle	09/281.05.18	fjvdwalle@gmail.com
Diakenen:	Mevr. Rita Martens (voorzitter)	09/362.83.38	rita.martens@telenet.be
	Mevr. Micheline Morel	09/224.21.26	mmorel26@yahoo.com
	Mevr. Bea Baetens	09/369.99.13	bea.baetens@telenet.be
Kinderkerk:	Mevr. Martine De Jonge	09/222.59.79	mar10.dejonge@telenet.be
Organisten:	a) Dhr. Arnold De Jonge	09/221.53.77	arnold.de.jonge@telenet.be
	b) Mevr. Aletta Rambaut	09/233.67.16	aletta.rambaut@telenet.be
	c) Dhr. Jacobus Van Heest	09/430.20.32	hillechiena-jacobusd@telenet.be
	d) Mevr. Arina Tsytlianok		arina_tsy@yahoo.com
Logistiek medewerker*:* Dhr. Philippe Adams		09/233.67.16 0478/75.44.23	philippe.adams@telenet.be

Kerkadres *:* Hoek Brabantdam / Sint Kristoffelstraat te Gent
Kerkdiensten *:* Iedere zondag om 10.00 uur. Ingang aan de Brabantdam
Protestants Cultureel Centrum (P.C.C.) *:* Keizer Karelstraat 187, 9000 Gent, Tel. 09/ 225.08.98

Redactieraad van de kerkbrief : mevr. Bea Baetens, kerkenraadsleden
Kerkbriefmailbox: kerkbrief@protestantsekerk-gentcentrum.be
Medewerkers: Dhr. Arnold De Jonge

Website: Dhr. Peter Van Damme / dhr. Joris van Belle

Financiële verrichtingen :

Voor het *kerkenwerk*	IBAN BE12 0000 3264 0092; BIC BPOTBEB1 ten name van VPKB Gent-Centrum
Voor de *Vlaamse Olijfberg*	IBAN BE10 6527 9979 6004; BIC HBKABE22 ten name van de Vlaamse Olijfberg vzw te Gent

Gemeente Gent Noord (Rabotkerk)

Predikant	Ds. Marc Loos, Blauwstraat 34, 9032 Wondelgem Tel/fax: 09/253.29.00/ e-mail : marc.loos@pandora.be
Kerkadres	Begijnhoflaan 31, 9000 Gent / diensten: iedere zondag (10 uur)

Van de kerkenraad

De vergadering vond plaats op woensdag 11 september. Na een korte bezinning over vergeven en verzoenen, overviel ons onmiddellijk de voorbereiding van de komende activiteiten.

We kijken alvast terug op een prachtige startzondag. In de mooie dienst met als thema *Een goed verhaal* werd Martine De Jonge bedankt voor haar jarenlange inzet in de kerkenraad. Haar enthousiasme zullen we zeker missen. Daarna konden we lekker en gezellig genieten in de tuin van de dominee. Dank aan eenieder die een handje toestak voor, tijdens of na de BBQ. Op het einde van de namiddag werd Huguette Spatz met een gebroken heup weggebracht naar het ziekenhuis. Verder zie pastoraal nieuws.

Alle activiteiten zoals Avondcontact, Bijbel-aan-huis en de lunchzondagen starten weer op.
De televisiedienst van 22 september vroeg ook veel voorbereiding.
Mag ik jullie aandacht vragen voor zondag 13 oktober. De collecte en de film *Back to Utopia* zijn ten voordele van *Doctors on Mission*. Zie verder in dit nummer.
Op donderdag 24 oktober komt Manu Keirse naar onze kerk. Kom zeker luisteren…

We zijn dankbaar met het nieuwe grote scherm in onze kerk. Het biedt heel wat mogelijkheden voor onze mensen.

Heb je tips of suggesties voor ons, laat het dan weten.

Herfstgroetje,

Rita Martens

Inhoud

3 ***Van de kerkenraad***

4 ***Van de bestuursraad***
PCC Gent

Terugblik
7 Startzondag

In memoriam
9 ds. Geurs
11 ds. de Knijff

Vooruitblik
12 Opening academisch jaar Faculteit
Integratiestage nieuwe predikanten
13 Inhuldiging prot. Archiefcentrum
14 Aquareltentoonstelling
15 Fancy-Fair Gaspard
16 Film *Back to Utopia*
ProJOP: Jongerendag
17 Bijbel-aan-huis
Avondcontact met Manu Keirse
18 Warmste Week - Leprazending
Preekbespreking

Varia
19 Bedenkingen Sebastiaan Sercu
Behoud godsdienstlessen
Gevangenisaalmoezenierdienst
21 Bloemen
Jarigen

22 ***Pastoraat***

24 ***Ter overdenking***

25 ***Vraag en antwoord***

26 ***Activiteitenkalender***

27 ***Dienstenrooster***

28 ***Bijbelleesrooster***

Van de bestuursraad

Welkom aan de Gentse afdeling van de Engelstalige Presbyteriaanse kerk van Kameroen !

Sedert enkele jaren is de Leuvense afdeling van de Engelstalige Presbyteriaanse kerk van Kameroen geaffilieerd met de VPKB. Vorig jaar werd op de VPKB-synodevergadering ook de affiliatie van de Gentse afdeling van de Engelstalige Presbyteriaanse kerk van Kameroen met grote meerderheid goedgekeurd.

Onderhandelingen met Gent-Brabantdam
Eind vorig jaar contacteerde de heer *Armstrong Tinyih*, een ouderling en de verantwoordelijke van deze Gentse afdeling, de bestuursraad van de Brabantdamkerk met de vraag of het mogelijk zou zijn om in de Brabantdamkerk te mogen *kerken*. Hij legde uit dat ze voor hun erediensten een lokaal ergens in Gentbrugge moesten huren. De hoge maandhuur was eigenlijk onhoudbaar voor hen en bovendien was die locatie niet echt geschikt om er erediensten in te houden.
Na overleg met en akkoord van de kerkenraad startte de bestuursraad gesprekken met de bestuursraad van deze *Presbyterian Church of Cameroon-Gent*, afgekort PCCG. Die gesprekken verliepen steeds in het Nederlands. Alle bestuursleden van PCCG blijken immers al heel behoorlijk ingeburgerd in de Vlaamse gemeenschap. Hun schoolgaande kinderen spreken dan ook perfect Nederlands.
Dit voornemen van medegebruik van het Brabantdam kerkgebouw door de PCCG kerkgemeenschap werd overigens ook meegedeeld op de gemeentevergadering op zondag 23 april 2019.

De afspraak is dat de PCCG in principe elke zondagnamiddag mag kerken in de Brabantdamkerk. Normaal is dit van 13:30 tot ca. 17:00. We hebben evenwel met PCCG afgesproken dat de Brabantdamkerkgemeente zich het recht voorbehoudt om één zondagnamiddag in de maand zelf de kerkzaal te blijven gebruiken voor een eigen activiteit. Op zo'n zondag is de kerkgemeente van de PCCG uiteraard welkom om in de voormiddag de gewone eredienst van 10:00 in de Brabantdamkerkgemeente bij te wonen als gewone kerkgangers. Die eredienst zal dus zoals gewoonlijk volledig geleid worden door onze predikant ds. Tihamér Buzogàny.
Dat zal een eerste keer gebeuren op zondag 13 oktober, want die zondag voorzien we aansluitend aan de eredienst een lunch met aansluitend in de namiddag de vertoning van de film UTOPIA ten voordele van de vzw Doctors on Mission.

Parallel met de PCCG-eredienst voor de volwassenen is er op diezelfde zondagnamiddag ook zondagsschool voor de kinderen in de lokalen op de tweede verdieping. Die wordt heel degelijk voorbereid en geleid door enkele ouders en gaat gepaard met lezing uit de *grote bijbel*. En elke derde zaterdagnamiddag van de maand wenst PCCG Bijbelstudie te houden in diezelfde lokalen op de tweede verdieping. Daarmee krijgt deze ruimte een goed en passend gebruik.

Stad Gent
De bestuursraad van de Brabantdamkerk heeft deze wens voor medegebruik van het kerkgebouw door PCCG meegedeeld aan de verantwoordelijke van de bevoegde diensten van Stad Gent de heer Willem Remue en met hem de huurmodaliteiten overlegd. Stad Gent is immers eigenaar van het volledige kerkgebouw. De heer Willem Remue was zo vriendelijk om ons een model gebruiksovereenkomst te bezorgen, die we, mits enkele aanpassingen, dankbaar hebben gebruikt om een *Gebruiksovereenkomst voor het medegebruik van het kerkgebouw VPKB Gent-Centrum gelegen op de hoek Brabantdam – Sint-Kristoffelstraat* op te stellen.

Van de bestuursraad

Dit document is geen openbaar document, maar gemeenteleden die inzage in dit document wensen, mogen mij gerust contacteren.

Kerkdienst PCCG

Op 24 augustus werd deze Gebruiksovereenkomst door vertegenwoordigers van de beide bestuursraden ondertekend en op zondagnamiddag 1 september heeft de PCCG voor het eerst een eredienst gehouden in de Brabantdamkerk.
Ik heb deze hele eredienst bijgewoond, onder meer om desgewenst logistieke ondersteuning te bieden b.v. voor de geluidsinstallatie en tegelijk ook om eens te ervaren hoe een eredienst van PCCG verloopt.
Het was een bijzondere eredienst, want het werd een prachtige dankdienst van de hele PCC-kerkgemeenschap in Vlaanderen. Een dankdienst omdat PCCG heel dankbaar is dat ze voortaan hun erediensten, hun zondagsschool voor de kinderen en de maandelijkse Bijbelstudie in een echt kerkgebouw mogen houden. Tijdens deze eerste eredienst waren er ook vertegenwoordigers van de PCC te Leuven en te Antwerpen aanwezig:

- PCC-Antwerpen: de heer Austin Ngoh, tevens voorzitter van PCC Europa.
- PCC-Leuven: de heer Eric Ebolo, tevens secretaris verantwoordelijk voor alle PCC-partnerkerken in België.

Niet alleen Armstrong Tinyih, maar ook elk van hen sprak een uitgebreid dankwoord uit.
Wegens hun verhuis kon er niemand van PCC-Brussel aanwezig zijn.

***Presbyterian Church of Cameroon* in België**

De *Presbyterian Church of Cameroon* in België is heel dankbaar: inmiddels zijn er vier PCC kerkgemeenten geaffilieerd met de VPKB. Het begon enkele jaren geleden met PCC-Leuven. Inmiddels zijn ook PCC-Brussel, PCC-Antwerpen en PCC-Gent geaffilieerd met de VPKB en kunnen deze vier PCC kerkgemeenschapen in elk van deze 4

Van de bestuursraad

steden hun erediensten houden in een echt kerkgebouw. Geen wonder dat ze hier heel dankbaar voor zijn.
De *Presbyterian Church of Cameroon* (PCC) is daarmee behoorlijk goed vertegenwoordigd in België. Want in heel Europa zijn er in totaal slechts 12 PCC-kerkgemeenschappen: 4 in België, 4 in Duitsland, 1 in Nederland, 1 in Engeland, 1 in Zweden en 1 in Finland.

Mijn eerste indruk van deze PCC-Gent-gemeenschap is dat zij heel goed georganiseerd en gedisciplineerd zijn. Er is een heel degelijke leiding en die leiding bestaat uit een hecht team met duidelijke taakverdeling.
Naar ik begreep hebben deze PCC-kerkgemeenten (nog) geen volwaardige, gediplomeerde, predikant. Dat verklaart waarom hun gewone erediensten worden geleid door een team van ouderlingen. En dat doen ze met een perfect taakverdeling: zowel mannelijke als vrouwelijke ouderlingen verdelen onder elkaar en volgens een beurtrol de taken die ze op zich nemen tijdens de eredienst, zoals: voorgaan in gebed, Bijbellezing, voorgaan in gezang en preken.

Voor bijzondere erediensten waarin het sacrament van Doop of Heilig Avondmaal wordt bediend, doet PCCG vaak beroep op een VPKB-predikant, onder meer ds. Katelijne Depoortere (VPKB Ronse => Brasschaat), ds. Eef van der Linden (VPKB Rabot), ds. Peter Smits (Dendermonde) en ds. Simon van der Linden (Horebeke).
Als het lukt verkiest PCCG wel beroep te doen op een PCC predikant uit Europa, maar dat lukt niet altijd. Er zijn immers meerdere PCC predikanten in Europa voor hun theologische studies of predikanten van partnerkerken van de PCC. Vermoedelijk speelt behalve hun beperkte beschikbaarheid ook de reisafstand en -tijd een rol.

Zo zijn er momenteel zes PCC predikanten die voortgezette theologische studies doen in Europa: twee in Nederland, één in Duitsland, één in Engeland, één in Finland en één in Zweden. De predikant in Zweden (Malmö) is overigens de enige vrouwelijke PCC predikant onder hen.
Verder is er in Engeland een predikant van een Methodistische kerk die partner is van PC Cameroon en in Schotland een predikant van een andere Protestantse kerk die ook een partnerkerk is van PC Cameroon. Deze Schotse predikant is bovendien de coördinator voor alle PCC kerkgemeenschappen in Europa.

Hoe verloopt zo'n eredienst van de Engelstalige Presbyteriaanse kerk van Kameroen?
Wat mij opviel tijdens het bijwonen van inmiddels drie erediensten van PCCG in de Brabantdamkerk, is niet enkel hun prachtige samenzang, maar ook dat hun erediensten een diep geloof uitstralen. De kerkgangers kennen heel wat gezangen gewoon uit het hoofd en behalve het Onze Vader wordt ook telkens de Apostolische geloofsbelijdenis uit het hoofd gedeclameerd.
Zowel tijdens de eredienst in de kerkzaal als in de zondagschool op de tweede verdieping zijn er typisch zo'n 20 à 35-tal deelnemers, dus in totaal zo'n 40 à 70 mensen. Ik begreep van Armstrong dat de PCCG-kerkgemeenschap uit meer dan honderd leden bestaat, maar een aantal onder hen kan zich op zondagnamiddag niet telkens vrijmaken, b.v. wegens beroepsverplichtingen.
Kortom, in mijn ogen is deze PCCG-kerkgemeenschap een welkome, waardige en verrijkende medegebruiker van het protestantse Brabantdamkerkgebouw.

In de Gebruiksovereenkomst is een proefperiode van drie maanden bepaald, van begin september tot eind november 2019. Daarom hebben de bestuursraden van de Brabantdamkerk en van PCCG al afgesproken om tegen eind november een evaluatievergadering te voorzien.
Indien de erediensten blijven verlopen zoals dit tot nog toe het geval was, verwacht ik persoonlijk dat we de proefperiode als geslaagd zullen kunnen beschouwen en de Gebruiksovereenkomst definitief zullen kunnen laten ingaan.

Francis Van De Walle,
Voorzitter bestuursraad.

Terugblik

Startzondag

De Startzondag was opnieuw een schot in de roos: we hadden geluk met het weer, lachende gezichten, een goed verzorgde barbecue, een bespreking van de op stapel staande activiteiten en gezellig bijpraten in het zonnetje...

Terugblik

Met dank aan al diegenen die bijgedragen hebben tot deze geslaagde dag en aan de gastvrouw- en -heer.

Kerkbrief digitaal

Ontvang je graag de digitale versie van de Kerkbrief? Stuur een mailtje naar *marijke.kruyne@gmail.com* en je kunt de Kerkbrief met verschillende foto's in kleur lezen.

In memoriam dominee Geurs

Op 28 augustus overleed onze voormalige predikant, dominee Harmen Geurs. Hij werd op 4 september begraven en dat was voor ons (Francine Ongenae, Francis Van De Walle en ondergetekende) een reden om even naar Kollum in het verre Friesland te gaan.

We namen er deel aan een ontroerende uitvaartdienst, geleid door ds. Jaap Bakker, een oud-studiegenoot van de overledene (maar wel een stuk jonger). Op verzoek van de overledene werden alleen psalmen gezongen. Men zal zich herinneren dat ds. Geurs ons destijds vertrouwd maakte met een aantal ons voor onbekende psalmen (die in de voorbije 23 jaar weer in de vergetelheid zijn geraakt). Ook de organist was niet meer van de jongste en er waren duidelijk een aantal bezoekers die gewoonlijk wat vlugger zingen. Maar we kwamen telkens tot een compromis.

In zijn preek verwees ds. Bakker naar de lezing uit Spreuken 8 vs 4: *"Mensen, tot jullie roep ik, ik richt mij tot iedereen"*. Zo was Geurs, niet alleen voor wijzen en verstandigen maar voor iedereen. Hij stond altijd voor iedereen klaar als herder en leraar. De beide predikanten hebben steeds contact gehouden en een aantal persoonlijke herinneringen werden opgehaald.
De kinderen en kleinkinderen brachten, elk op haar/zijn manier hulde aan hun vader met wie zij stuk voor stuk een sterke band hadden. Dochter Janice had een uitgebreid levensverhaal met heel persoonlijke accenten. Zoon Cor las een zelf geschreven gedicht dat hij ooit grondig had besproken met zijn vader. Mevrouw Geurs besloot met een kort dankwoord.
Met de paraplu's van de begrafenisondernemer konden we zonder problemen naar het kerkhof waar ds. Bakker met de klassieke afscheidswoorden en het Onze Vader de plechtigheid besloot.

* * * *

Harmen (in Friesland zegt men blijkbaar Harm) Geurs werd op 26 september 1931 in Amsterdam geboren en maakte er de zware oorlogsjaren mee. Hij studeerde voor onderwijzer en gaf les in het basisonderwijs. We herinneren ons zijn wekelijkse verhaaltjes tijdens de kerkdiensten: "Kinderen, nu is het jullie beurt".

Hij gaf blijk van een briljante geest en een veelzijdige ontwikkeling met bijzondere interesse voor geschiedenis, kunst en talen. Hij had een goede kennis van Engels, Duits en Frans; het laatste sprak hij zeer verzorgd maar met een afschuwelijk *'Ollands* accent.
Intussen had hij een jonge verpleegster uit Friesland leren kennen. Reden om zich ook de Friese taal eigen te maken. Van 't een woord kwam 't ander en eind 1965 trouwde Harm met Hiltje (wij zeggen Hilda) Bosma uit Kollum, ergens tussen Leeuwarden en Groningen.
In 1966 (of al veel vroeger?) kreeg hij het idee om in zijn vrije tijd theologie te gaan studeren en Hilda steunde hem daarin ten volle. Hij schreef zich dus in bij de Gemeentelijke Universiteit in zijn geboortestad. Samen met nog een paar *late roepingen* kwam hij er terecht tussen een aantal broekventjes van 18-20 jaar, waaronder de latere ds. Bakker, hierboven genoemd. Daar leerde hij natuurlijk Hebreeuws en Grieks. Wellicht nam hij er en passant Latijn bij. Ik herinner mij een bijeenkomst in Gent (iets van IKB?) waar een kort

In memoriam

tevoren verschenen pauselijke encycliek werd besproken. Weinig van de aanwezigen hadden de tekst al gelezen. Geurs wel. Gewoon in het Latijn omdat hij niet meteen een Nederlandse vertaling in handen kreeg. Schaamrood kleurde de wangen van de aanwezige pastoors.

In 1972 was de studie klaar (is studie ooit klaar?) en er volgde een beroep en aanstelling in de kerk van Broek op Langedijk ten noorden van Alkmaar. Adieu basisschool maar niet adieu studie. In zijn vrije tijd ging de dominee aan het werk voor een doctoraat. In 1976 promoveerde hij met een proefschrift over het vrijheidsbegrip bij Augustinus, Bernard van Clairvaux en Luther; voortaan mocht hij zich doctor noemen. Geen doel op zich maar een middel om de boodschap nog beter door te kunnen geven.
En dan wou hij zijn vleugels wel iets verder uitslaan. Dat werd dus vanaf 1977 Oranjestad op het eiland Aruba (Antillen). Daar was hij predikant voor de Nederlanders maar hij werkte ook onder de lokale bevolking. Als herder had hij vele schapen. Voor het gemak leerde hij tussendoor Spaans en Papiamento, de lokale taal van de inlanders (vandaag de officiële taal naast het Nederlands). Na enige tijd hield hij ook kerkdiensten in het Papiamento. Hij startte er een theologische opleiding voor pastoraal werker en schreef artikels over kunst in een dagblad. Misschien wel wat veel voor één mens; zijn gezondheid leed er onder en hij moest eventjes terug naar Nederland voor de plaatsing van een pacemaker. Het werd de reden om in 1983 terug te keren naar het vaderland.
Willemstad in Noord-Brabant werd de nieuwe standplaats. Maar ook daar bleef hij niet: in de zomer van 1988 ontstonden er contacten met de kerkenraad van de Brabantdamkerk in het Belgische Gent. En zo trok het gezin (behalve de dochter) weer naar het buitenland. Over de Gentse periode valt zoveel te vertellen dat ik er maar niet aan begin. Velen van u hebben het zelf kunnen meemaken. Dat ds. Geurs in die periode ook werkzaam geweest is als docent aan de Faculteit in Brussel, is bekend. Het leraarschap ging er niet uit.
En in 1996 kwam de 65ste verjaardag en de welverdiende rust. Dus naar Kollum, de geboorteplaats van mevrouw Geurs. Daar was een huisje beschikbaar dat nog aan haar grootouders had toebehoord.
De rust was relatief. Al gauw wist men dat daar een emeritus zat die nog graag een kerkdienst leidde en zulke mensen waren er nodig. Dus: preken in de wijde omtrek, in het Nederlands, het Fries en het Duits. En verder studeren, alhoewel er geen talen meer bijkwamen. En vrijwel jaarlijks een vakantie op Aruba en regelmatige verblijven in Gent. En natuurlijk naar de kinderen in Rotterdam (later Purmerend) en Antwerpen.
Gaandeweg ging de gezondheid achteruit, de pacemaker werd vervangen en het zicht werd steeds slechter. Toen hij op de preekstoel zijn eigen nota's niet meer kon lezen, moest hij wel stoppen met het werk dat hij zo graag deed. Op het laatste was hij zo goed als blind.
Op 27 juli van dit jaar viel hij thuis en brak een heup. De dokters zagen het niet meer zitten (stokoud hartpatiënt met slechte algemene toestand) maar de patiënt (ik kom hier zeker door!) en zijn gezin drongen zodanig aan, dat de operatie toch nog werd uitgevoerd. Met succes want kort nadien liep hij alweer met een looprekje. Maar het hele gestel was versleten en op. Nog even darmklachten en op 28 augustus kwam het einde. Een einde waar hij in die laatste dagen bewust naartoe leefde, samen met vrouw en kinderen.
Nu is hij Thuis, bij de Heer die hij al die jaren zo trouw heeft gediend.

Arnold De Jonge

In memoriam dominee de Knijff

Nog geen twee weken na het heengaan van ds. Geurs kregen we alweer een afscheid te verwerken: op 9 september overleed onze voormalige predikant ds. Henri Wijnandus (Hans) de Knijff in Groningen.

Slechts weinigen uit onze huidige gemeente hebben hem hier nog meegemaakt, hij vertrok hier al in 1969, dus vijftig jaar geleden. En over die periode moet ik dus kort zijn: hij woonde op de Kortrijkse Steenweg, kwam hier aan met twee kinderen en vertrok met vier. Hij werkte goed samen met zijn hulppredikante, mevr. ds. van Lynden, die hij heel wat verantwoordelijkheden toevertrouwde en met wie hij in het latere leven steeds contact bleef houden.

Hans de Knijff werd op 23 juni 1931 in Enschede geboren, hij was dus maar drie maanden ouder dan ds. Geurs. Als kind wilde hij al dominee worden. Zijn vader was van Waalse afkomst (bedoelt hij de *Églises Wallonne*s in Nederland, dus van Hugenoten??), zijn moeder was luthers; beiden *klein van sociale afkomst maar breed geïnteresseerd*, zoals hij het zelf omschrijft. Is het een toeval dat de rouwdienst plaats had in de Evangelisch-Lutherse kerk in Groningen?

de Knijff studeerde theologie aan de Universiteit van Amsterdam (1949-1954) en daarna nog een jaar in Basel (Zwitserland) waar hij onder meer lessen volgde bij Karl Barth.
Hij werd hulppredikant in Basel (1958) en predikant in Hem-Venhuizen, Noord-Holland (1959). In 1964 kwam hij naar Gent en in 1969 vertrok hij naar Spijkenisse (Zuid-Holland). Zijn predikantschap was maar een tussenstap naar een universitaire carrière. Hij haalde een doctorstitel in 1970 met een proefschrift *Geest en Gestalte* over de Bijbeluitleg van dr. Noordmans. In 1974 werd hij docent dogmatiek aan de Rijksuniversiteit Utrecht. Later volgden benoemingen tot hoogleraar christelijke ethiek, systematische (dogmatiek) en Bijbelse theologie. Op die manier heeft hij heel wat jongere theologen beïnvloed. Hij ging met emeritaat in 1996.
Hij voelde zich een leerling van Barth maar geen slaafs naloper; hij hield er vaak eigen ideeën op na. Hij streefde naar een theologie die volop in gesprek is met de cultuur en wetenschap van de eigen tijd. Hij durfde controversiële onderwerpen aan te pakken: secularisatie en neutralisme, de verhouding tussen wetenschap en christelijk geloof, milieuproblematiek en zorg voor de schepping, seksualiteit. Buiten het leven blijft de leer leeg; zonder bijbels onderricht verliest het leven richting en zin. Zware onderwerpen waarover hij enkele dikke boeken heeft geschreven. Ik heb ze uiteraard niet gelezen, hoor nu pas van hun bestaan via wat dezer dagen op het internet verschijnt. Ik zal ze ook niet lezen, veel te moeilijke lectuur voor een eenvoudig kerkganger.

Ben ik fout als ik hem in de laatste dagen heb ontdekt als weinig opvallend herder maar zeer gedreven leraar op hoog niveau? Maar uiteindelijk was zijn geleerdheid toch bedoeld voor een betere overdracht naar de kudde? In een laatste interview van begin dit jaar, eindigt hij met de woorden, gericht tegen het materialisme van onze tijd: *Als God ons niet redt, waar blijven we dan?*

Arnold De Jonge

Vooruitblik

Faculteit
3 oktober 2019 om 17:00
Brussel-Museum

Naar jaarlijkse gewoonte vindt op de eerste donderdag van oktober de officiële academische zitting van de Franstalige en Nederlandstalige Faculteiten plaats. U bent uitgenodigd voor de opening van het academiejaar 2019-2020 van de Faculteit voor Protestantse Theologie en Religiestudies te Brussel

op donderdag 3 oktober om 17 uur
in de Protestantse Museumkerk
Koninklijke Kapel, Museumplein 2 - 1000 Brussel

Tijdens deze plechtigheid worden de diploma's uitgereikt. Een eredoctoraat wordt toegekend aan Prof. Emeritus van de Theologische Faculteit van Straatsburg, de heer Gerard Siegwalt als erkenning voor de cursussen die hij aan FUTP gaf als gastprofessor. Decaan van de Faculteit Straatsburg Prof. Rémi Gounelle zal ons eren met zijn aanwezigheid.

Na de plechtigheid wordt u een aperitief aangeboden.

Neemt u graag deel aan deze ceremonie, meld dit dan graag via e-mail aan volgende adres : info@protestafac.ac.be

Prof. Dr. Johan Temmerman
Decaan Protestantse Faculteit Theologie en Religiestudies
Bollandistenstraat 40 - 1040 Brussel
www.fptr.be

Integratiestage
6-10 oktober 2019
Klooster Brialmont, Tilff

Integratiestage voor nieuwe predikanten

Een daartoe samengestelde werkgroep organiseert dit jaar opnieuw een integratiestage voor alle nieuwe predikanten (Nederlandstalig én Franstalig) van 6 tot 11 oktober 2019 in het klooster van Brialmont, bij Tilff

1. De masters in theologie bereiden steeds minder de directe integratie in een bepaald kerkelijk midden voor. Ze voegen zich meer en meer in een algemene context van menswetenschappen en van de niet confessionele theologische kennis. Het - postacademische - jaar proponentschap en de twee jaar begeleiding van elke nieuwe dominee zijn reeds een belangrijke stap met het oog op de integratie van de aanstaande en nieuwe predikanten in het pastorale ambt van de VPKB.

Vooruitblik

2. De kandidaat-predikanten komen nu voornamelijk uit zusterkerken of zelfs van andere kerkelijke gemeenschappen en uit diverse landen en culturen. Een aanpassing met het oog op een vruchtbaar uitoefenen van het ambt, zowel voor de voorganger al voor de dienst aan de gemeente, vereist een specifieke integratie-aanpak, waaronder deze stage die ook als doel heeft om in het pastoraal corps een geest van uitwisseling en openheid te behouden en verder te ontwikkelen.

Wat houdt deze verplichte vormingsstage voor nieuwe voorgangers tijdens de eerste 2 jaar van hun ambt binnen de VPKB in ?

- Ontmoeting en verbroedering tussen Franstalige en Nederlandstalige collega's met het oog op het versterken van de *groepsgeest* binnen de VPKB (ontdekken van levensomgeving, culinaire specialiteiten, …)
- Op een concrete manier de doelstellingen en de interne werking van de VPKB voorstellen (d.m.v. presentaties, "VPKB-markt", scenario's ...).
- Up-to-date overzicht van de Belgische religieuze situatie waarin ambtsdragers worden geroepen om te werken (sprekers: journalist Christian Laporte, voorzitter Steven H. Fuite)
- Tijd om samen te bidden en te vieren in spirituele en theologische diversiteit.
- Bezoek aan een plaatselijke gemeente (Namen).

Uitnodiging
Inhuldiging Protestants Archiefcentrum Boudin-Willems

Omdat de archieven van de protestantse minderheid in België niet alleen van onderschikt belang zijn.

Voorjaar 2009... De hoofdzetel van de Verenigde Protestantse Kerk in België (VPKB) verhuist naar een nieuw pand in de Brogniezstraat te Anderlecht (Brussel). Deze stap is een gelegenheid bij uitstek om na te denken over het lot van de archieven: grondig laten triëren of overdragen aan een gespecialiseerde instelling?

Oktober 2016: de VPKB kiest ervoor om haar erfgoed zelf te bewaren. Ze vertrouwt aan twee professionele historici-archivarissen het klassement toe van 300 lopende meter documenten, die de diversiteit van de wortels van de Kerk (hervormd/gereformeerd en methodist) en haar pastorale activiteiten in België... en Rwanda weerspiegelen.

November 2018: deze werkzaamheden resulteren in de publicatie van 12 syllabussen en bevestigen het uitzonderlijke belang van de archieven, die teruggaan tot de oorsprong van het Protestantse Réveil in België in de jaren 1830. Sommige reeksen documenten zijn bijna 200 jaar bewaard gebleven: notulen van Synodevergaderingen,

Inhuldiging Archiefcentrum
10 oktober 2019 om 16:00
Huis van het Protestantisme

Vooruitblik

verslagen van colporteurs en lectoren, correspondentie tussen het Synodale bestuur en plaatselijke gemeenten, briefwisseling met predikanten, andere levensbeschouwingen en Kerken in Zwitserland, Frankrijk, Groot-Brittannië, Nederland, Duitsland, de Verenigde Staten...

Vandaag: met een academische zitting bezegelen wij de oprichting van het *Protestants Archiefcentrum Boudin-Willems* - vernoemd naar twee hardnekkige verdedigers van het protestantse geheugen.
U bent van harte uitgenodigd om hieraan deel te nemen.

Morgen: de VPKB wil het mogelijk maken, haar archieven te raadplegen en open te stellen voor onderzoek om zodoende te getuigen van de protestantse presentie en bestaansgeschiedenis in België. Daarnaast wil zij ook de historische archieven van de Kerk, van haar plaatselijke gemeenten en verenigingen naar het Archiefcentrum blijven overbrengen. Met het oog hierop streven wij naar een gezonde financiële basis voor de werkzaamheden van het Centrum en naar de erkenning van het Centrum door betrokken nationale en internationale instanties.

Wij hopen u te mogen begroeten bij de inhuldiging van het Protestantse Archiefcentrum Boudin-Willems.
Gelieve uw aanwezigheid te bevestigen op volgend adres: bureau@protestant.link

Tentoonstelling Aquarel Ds. Lianne de Oude

11 oktober tot november 2019

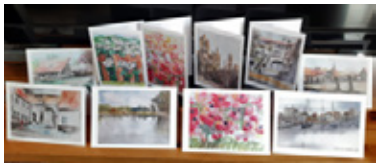

U bent van harte uitgenodigd op de eerste tentoonstelling van mijn nieuwe hobby en passie: AQUAREL in de maanden oktober (vanaf vrijdag 11 oktober) tot/met november 2019 in de Lavendelhoeve.
De Lavendelhoeve ligt achter de Abdij van Herkenrode en is in het najaar open op Zon- en feestdagen van 10:00 tot 18:00 en op maandag van 14:00-17:00.
De vernissage met een hapje en drankje vindt plaats op vrijdagavond, 11 oktober van 19:30 tot 22:00. Van harte welkom!
Zondag, 27 oktober van 13:00-17:00 hangt een aantal van mijn aquarellen daarenboven op tijdens de Hobbybeurs in de Heiwind, achter het RK kerkje van Kiewit-Heide, Hasseltse Beverzakstraat 218 (vlak bij ons huis) samen met andere werken van mensen uit de wijk. Ook daar heet ik je van harte welkom!

Op beide plaatsen zullen er aquarelkaartjes te koop zijnten bate van het *Noodfonds Protestantse Solidariteit*. Van harte aanbevolen!

Als je naar de vernissage komt of op een ander tijdstip wilt langskomen, laat je het dan even weten?
Het zou leuk zijn elkaar op één van deze plaatsten te ontmoeten!
Lianne de Oude, GSM 0486 / 22 60 81
Email: lianne.deoude@scarlet.be

Vooruitblik

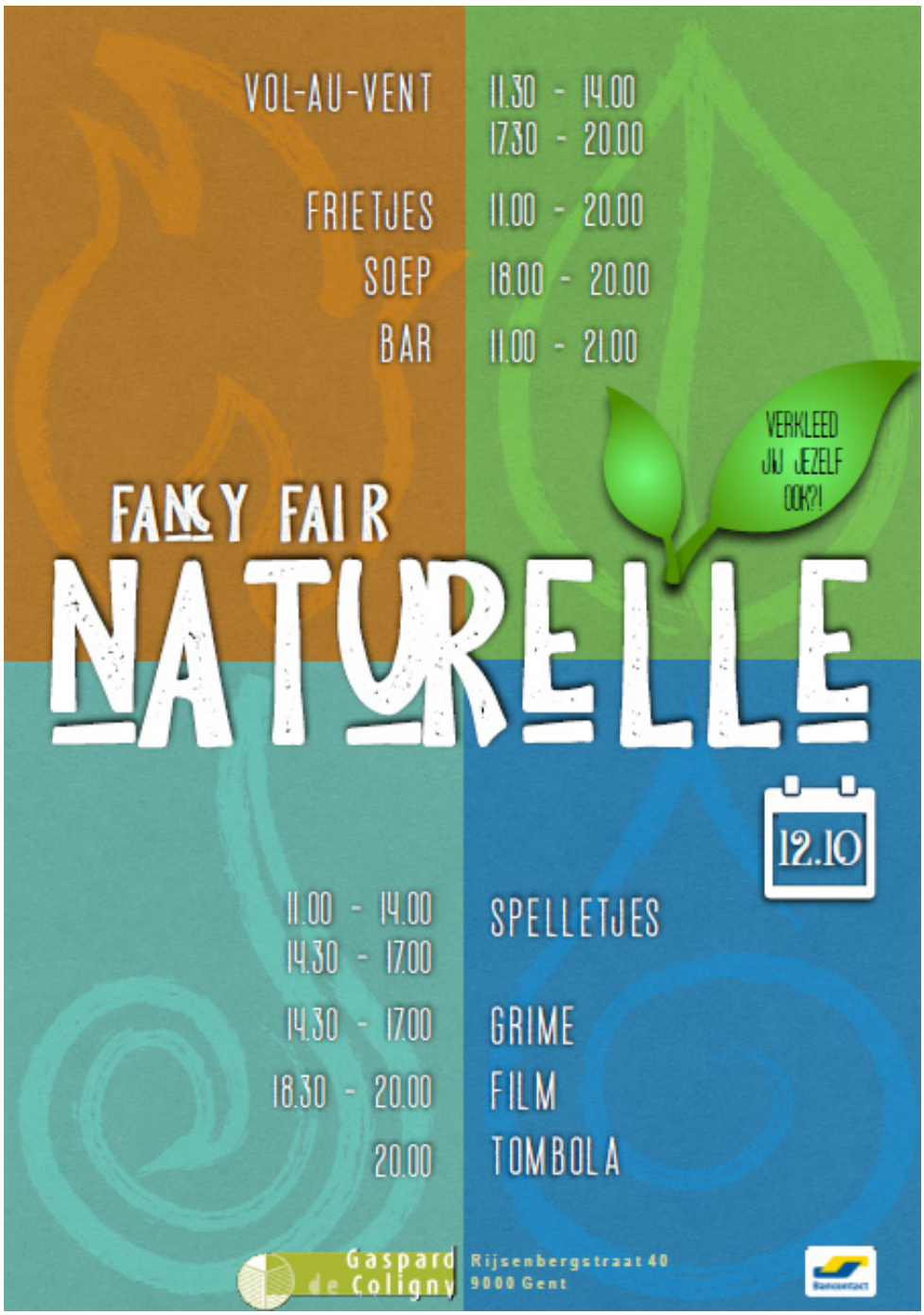

Gaspard-de-Coligny school
Fancy fair
12 oktober 2019

Van harte welkom op de ***Fancy Fair*** van de Gaspard-de-Colignyschool op 12 oktober a.s.
Onze Philippe Adams zorgt voor heerlijke vol-au-vent.

In de marge van bovenstaande aankondiging, vragen wij u bijzondere aandacht voor de ***Kunstveiling GaspArt*** die op 17 november a.s. om 14:30 in de Brabantdamgemeente zal plaatsvinden.

Vooruitblik

Lunchmiddag en Film t.v.v. Doctors on Mission
13 oktober 2019

Zondag 13 oktober 2019 is er gezellig samenzijn met lunchzondag.
Inschrijven kan bij Rita Martens tegen de prijs van 8 euro.
We weten dat Philippe ons weer zal verrassen... daarna kunnen we met z'n allen naar de film in onze kerk: *Back tot Utopia*.

Warm aanbevolen en de opbrengst gaat naar Doctors on Mission (D.M.).
D.M. werkt onder impuls van de Vlaamse arts Rik Celie. Sinds 1990 brengen Rik en zijn inheemse teams gezondheidszorg in het binnenland van Bolivia en Haïti. Hiervoor werden er Medische Centra opgericht om preventie te brengen en continuïteit te waarborgen.
D.M. zet zich ook in bij opvang van honderden weeskinderen in de uithoeken van Haïti. Om deze opdracht blijvend op te nemen zijn er financiële injecties nodig. D.M. hangt louter af van donaties.
Meer info op: https://www.doctorsonmission.org

ProJOP Jongerendag
13 oktober 2019

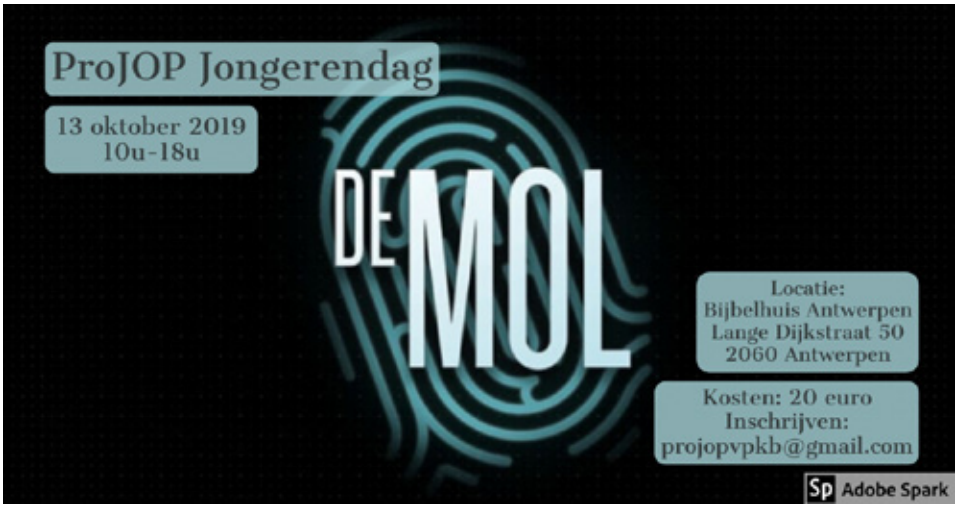

Op 13 oktober 2019 is het zover! De tweede ProJOP jongerendag!
Het thema van de dag is *De Mol*. Een dag over vertrouwen, samenwerken, deceptie en die uiteindelijke vraag: *Wie is de Mol?*
De jongerendag vindt plaats in de bruisende stad Antwerpen en kent als uitvalbasis *Het Bijbelhuis* (Lange Dijkstraat 50, 2060 Antwerpen).
De kosten van de dag bedragen 20 euro. Om je in te schrijven, mail je naar onderstaande adres.
Inschrijven kan uiterlijk tot vrijdag 11 oktober. Tot dan!

Voor verdere informatie en inschrijvingen kun je ons per mail bereiken:
Jeugdwerkondersteuner Kathleen Vermeulen : projopvpkb@gmail.com

Vooruitblik

Bijbel aan huis

16 en 18 oktober 2019

Het thema van de startzondag van dit jaar was *Een goed verhaal*. Tijdens de startdienst op 15 september heb ik twee verhalen uit het Lukasevangelie 15 onder de loep genomen. Er kwam niet alleen het non-conformistische schaap ter sprake, dat buiten het goedgekeurde territorium zijn eten zocht, maar ook de vrouw die haar muntstuk had verloren.
Twee bekende verhalen die ook tegenwoordig veel te vertellen hebben. Veel meer dan men in een preek verwoorden kan, daarom wil ik ook tijdens de Bijbelstudies van oktober bij deze verhalen blijven. Ik zal die wel vanuit een ander perspectief benaderen en wij gaan met elkaar in gesprek over verlies en gemis.
Samen proberen we antwoorden te vinden op verschillende vragen: wat missen we in ons eigen leven? Wat missen wij in onze gemeente? Wat missen wij in onze Kerk? Wat of wie hebben we verloren in de voorbije maanden/jaren en hoe gaan wij daarmee om?
De Bijbelstudies gaan op de al voor jullie goedbekende plaatsen door:
woensdag 16 oktober in het PCC om 14:30 en op vrijdag 18 oktober vanaf 19:30 in De Pinte bij Francis en An Van De Walle.
Ik hoop jullie daar te mogen begroeten.

Ds. Tihamér Buzogàny

Avondcontact

24 oktober 2019 om 19:30
Manu Keirse

Elkaar helpen bij verlies en verdriet

Mensen worden in hun leven meer dan eens met ernstig verlies geconfronteerd. Hoe kun je daarmee omgaan? Hoe kan je elkaar ondersteunen?
Mensen stellen zich vragen: *Is het normaal dat je je na maanden nog zo verdrietig voelt? Reageert ieder mens op dezelfde manier? Is het juist dat de tijd alle wonden heelt?*
Om verlies te overleven, moet je rouwarbeid verrichten. Je kunt mensen hierbij helpen of het hen moeilijker maken. Velen durven niet naar mensen in verdriet toe te gaan of reageren verkeerd. Meer weten, kan je in verdriet helpen om je eigen reacties en gevoelens te verstaan en je beter te handhaven. Als omgeving kun je leren de juiste ondersteuning te bieden en mensen in die cruciale periode van hun leven niet in de steek te laten.

Em. prof. dr. Manu Keirse is hoogleraar verliesverwerking aan de Faculteit Geneeskunde van de KULeuven. Hij is auteur van verschillende boeken over verlies en verdriet.

Vooruitblik

Marathon Gent
27 oktober 2019

De Warmste Week en de vzw Leprazending België

Pionier Tom Schepers (27) uit Aalst had het originele idee om op **27 oktober a.s.** de marathon Gent te lopen in het kader van de Warmste Week en ten voordele van de nationale vzw Leprazending. Het doel van deze vzw, waarin Francis Van De Walle zeer actief is, is niet enkel om medische zorg te bieden, maar om leprapatiënten over de hele wereld nieuwe perspectieven en een nieuw leven te bieden.

Hoe kunt u steunen?
Van de organisatie van de marathon ontvangt Tom Schepers een T-shirt en deze T-shirt kunt u winnen. Kijk naar het filmpje op de VPKB-website: **https://kapwi.ng/c/hpvshtBT** waar een link staat die u verwijst naar een formulier. Op dat formulier kunt u invullen hoe lang hij zal doen over de marathon.

- Verbreekt hij het wereldrecord van Eliud Kopchoge?
- Geeft hij de marathon op ?
- ...

U kunt erop "gokken". Diegene die het dichtst in de buurt zit, ontvangt van Tom Schepers de T-shirt. Een deelname aan deze actie kost 5 euro per "gok". Doet u mee ?

Hartelijk dank bij voorbaat voor uw steun namens de vzw Leprazending België!

Preekbespreking
3 november 2019

Op de startzondag hebben jullie al gehoord over het nieuwe initiatief die de kerkenraad in november wil lanceren.

Op de eerste zondag van de voorlaatste maand van dit jaar zullen wij niet alleen samen eten als gemeente in het PCC, maar gaan we ook de preek van 3 november uitgebreid bespreken. Ondergetekende zal in samenspraak met de kerkenraad voor een thema kiezen dat vandaag onze samenleving bezighoudt.
Omdat het de bedoeling is, dat aan de hand van vragen en/of stellingen die in de preek voorkomen met elkaar doorgepraat wordt, zal de kerkenraad zorgen dat de vragen voorafgaand aan de dienst al uitgedeeld worden, zodat er tijdens de preek al over nagedacht kan worden.

Voor de kerkenraad en zijn predikant is deze oefening nieuw. We proberen ons best te doen om dit zo goed mogelijk voor te bereiden, maar zonder jullie, beste gemeenteleden, zal dit zeker niet lukken. Daarom een warme oproep bij deze om na de dienst van 3 november naar het PCC te komen waar in een gezellige en open sfeer nagedacht en nagepraat wordt over de preek. Wees welkom!

Ds. Tihamér Buzogàny

Bedenkingen van Sebastiaan Sercu n.a.v. zijn bezoeken aan onze kerk…

Naar aanleiding van "een tof gesprek met de dominee in de Brabantdamkerk"*, zette Sebastiaan Sercu een paar bedenkingen over zijn bevindingen in onze kerk op (digitaal) papier…*
Wij publiceren hier graag een paar fragmenten uit de tekst.

Sebastiaan benadrukt dat hij geen misbruik wil maken van de geboden gelegenheid om te grieven of te kwetsen, hij meent dat iedereen *hartstikke* zijn best doet. Bij zijn bedenkingen doet hij een aantal suggesties, die ook binnen de kerkenraad al besproken werden. Het gaat dus om de persoonlijke mening van Sebastiaan.

Sebastiaan: "Ik vind in het algemeen de Brabantdamkerk een prima inrichting hebben: lekker rechttoe-rechtaan: sfeervol en rustig, zoals een protestantse kerk hoort te zijn, volgens mij dan. De kerkbanken staan strak in het gelid: subliem! Zo, in een mooie kerk, voel ik meer verbondenheid dan in een kromme omgeving. Lekker Nederlands geïnspireerd, als ik het goed heb. Ook lekker modern; de kerk vind ik er mooier op geworden dan voor de herinrichting anno dei 1980. Deze kerk heb ik in de jaren tachtig vorige eeuw leren kennen. 't Is qua attributen een ordentelijke en niet-rommelige Kerk: tof!..."

"Avondmaalstafel, banken bij Avondmaalstafel, kansel en leestafels en ander zeer recht en geblokt meubilair vind ik ook heel aangenaam. Ook die lambrisering vind ik zeer geschikt als wandversiering; ze staat er sinds 1980: werkelijk mooi en 't hoort er heel erg bij: blij toe!...
Dit kerkgebouw is een rechttoe-rechtaan-gebouw dat een zeer rechtlijnige inrichting vraagt en die parketvloer vind ik een schot in de roos. Met het vasttapijt was het ook wel knus, maar ik vind die parketvloer echt een heel goed manoeuvre geweest: zeer mooi!..."

Sebastiaan is minder enthousiast over de bloemen, planten en ook van het terracottabeeldje houdt Sebastiaan niet echt (beelden horen niet thuis in de kerk). Echter, "…de kerkinrichting in

het algemeen: goed voor een heilzame babbel!... Voor herhaling vatbaar, die toffe babbels; geestelijke wellness!..."

Sebastiaan vindt het jammer dat er barsten zijn aan de muur bij het orgel. Hij hoopt dat dit (ooit) kan verholpen worden.

"…Menigmaal ben ik bij jullie te gast ter Brabantdamkerk; tja, ik houd nu eenmaal van toffe, zeer protestantse erediensten. Deo volente ben ik van plan nog vaak naar onze geliefde Brabantdamkerk te komen, zeker bij erediensten met Heilig Avondmaal: zeer integer en heilzaam!... Wat vind ik ook zeer belangrijk in de Kerk: heel mooie liederen met veel gevoel en versiering in de noten; een Kerk zonder beelden als dat kan…"

Sebastiaan doet nog een paar suggesties, zoals een modern, vals plafond plaatsen, de beide collectes na elkaar doen, e.a.
"Heel misschien krijgen jullie van mij in de toekomst nog kerkbriefbijdragen. Bedankt voor het begrip en de luister- en leesbereidheid."
Eerbiedige groet, Sebastiaan

Tekst samengevat door de redactie.
De kerkenraad is blij met de input die ook van de gewone*, dierbare kerkgangers komt.*
Dank Sebastiaan!

Varia

Voor de godsdienstleraars onder onze lezers

Als reactie op de plannen van de regeringsonderhandelaars vindt u hieronder het persartikel dat in naam van alle Erkende Instanties werd verspreid.

Verantwoordelijken van alle levensbeschouwelijke vakken pleiten voor behoud van twee lesuren

Uit de pers vernamen wij dat de regeringsonderhandelaars de mogelijkheid van halvering van de lesuren levensbeschouwelijke vakken in het secundair onderwijs overwegen.
De Erkende Instanties & Vereniging pleiten voor het behoud van twee lesuren levensbeschouwelijke vakken in het secundair onderwijs in alle onderwijsnetten. Dit in het belang van de persoonsontwikkeling van de jongeren en de toekomst van onze samenleving, die zo getekend is door diversiteit.
In de voorbije jaren heeft elk van ons sterk ingezet op vernieuwing van de leerplannen, op kwaliteitsbewaking en de interlevensbeschouwelijke dialoog. Wat deze laatste betreft, ontwikkelden wij daartoe onder meer de interlevensbeschouwelijke competenties, die door de Vlaamse overheid uitdrukkelijk worden ondersteund. Ook in de toekomst willen wij met elkaar, met de Vlaamse overheid en alle andere betrokken partijen in gesprek blijven.
Wij engageren ons ertoe kwaliteitsvol levensbeschouwelijk onderricht te blijven aanbieden aan al onze leerlingen. Daartoe hebben wij twee lesuren per week nodig.

De Erkende Instanties & Vereniging zijn verantwoordelijk voor de inhoud en kwaliteitsbewaking van de levensbeschouwelijke vakken in alle onderwijsnetten op alle niveaus. Zij zijn aanspreekpunt van de Vlaamse Overheid die hen met dit doel erkend heeft.
Voor de Protestants-Evangelische Eredienst is dit het Comité PEGO, waarvan ds. Eric Corthauts de voorzitter is.

Lid gezocht voor ARPEE-commissie aalmoezenierdienst in gesloten inrichtingen

Ds. Anne Kooi heeft een beroep aangenomen van een protestantse kerk op Texel (NL). Er komt hierdoor niet alleen een vacature wat betreft de predikantsplaats te Brussel, maar ook in de commissie voor de aalmoezenierdienst gesloten inrichtingen, waarin zij zeer goed werk verricht en een sleutelrol vervult.
De Synodale Raad is dus op zoek naar een vervang(st)er voor ds. Kooi.

Varia

Zeg het met bloemen…

Iedere zondag worden er bloemen gekocht die vooraan in de kerk op de Avondmaalstafel staan en afhankelijk van een persoonlijke gebeurtenis of situatie aan iemand worden aangeboden.
Tijdens de vorige maanden waren de bloemen bestemd voor:

25 augustus: voor Marcel Bundervoet en Hans Schaefer ter bemoediging
09 september: voor de kerkgemeenschap PCC Gent
08 september: voor Thea en Nap Van Zuuren voor de nieuwe woonst
15 september: voor Martine De Jonge als dank en afscheid als KKR-lid
22 september: voor het gezin Buzogàny als dank voor de gastvrijheid Startzondag
voor Huguette Spatz ter bemoediging
29 september: verrassing !

Hartelijk gefeliciteerd jarigen in oktober!

01: Laurent De Hainaut
04: Frank Van De Walle
05: Michiel Van Bree
06: Jan van Belle
08: Danielle Van Damme
16: Jasmien van Belle
19: Paul Bruynooghe
22: Daniël van Belle
29: Nico van Belle
30: John Debacker
30: Catherina De Schipper

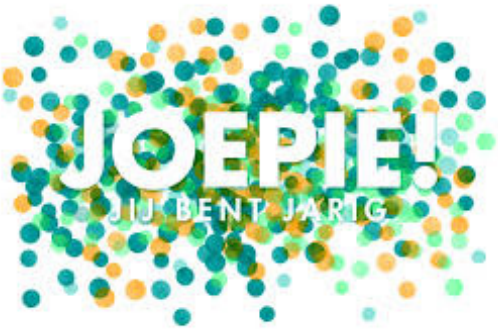

Sluitingsdata komende Kerkbrieven

Vrijdagavond 18.10.2019 voor het novembernummer
Vrijdagavond 22.11.2019 voor het decembernummer
De redactie verzoekt u vriendelijk bovenstaande data te respecteren voor het inzenden van uw bijdragen, zodat de redactieraad kan bespreken welke artikels voorhanden zijn en welke er geplaatst kunnen worden. Dank bij voorbaat voor uw begrip.
Adres : kerkbrief@protestantsekerk-gent-centrum.be

Pastoraat

Wel en wee van de Brabantdamgemeente

We kijken terug op een bewogen september maand voor onze Brabantdamgemeente. Na een eerder rustige maand augustus was er in de afgelopen periode weer heel wat te doen.
We schoten uit de startblokken op de 15de met de Startzondag en gingen op zondag de 22ste de wijde wereld in met de TV-dienst, die op het moment van het schrijven van deze regels nog prematuur is, maar als u het leest begin oktober alweer tot het verleden behoort.

Maar ook individueel lagen geluk en ongeluk, verdriet en vreugde dicht bij onze gemeenteleden van nu en van vroeger. Wij leven mee en proberen u in deze rubriek waar mogelijk op de hoogte te houden en te tonen dat wij in onze gedachten, gebeden en handelingen betrokken zijn met elkaar.

Afscheid van twee oud voorgangers van onze gemeente
Ds. H.W. de Knijff, predikant bij ons eind jaren ’60 en *ds. Harmen Geurs*, aan wie velen nog heel goede herinneringen bewaren, zijn overleden in een tijdspanne van nog geen 14 dagen. Beiden werden geboren in 1931 en mochten dus een eerbiedwaardige leeftijd bereiken. De eerste kwam in het begin van zijn loopbaan met zijn gezin naar onze gemeente, ds. Geurs verliet ons omdat het emeritaat zich aandiende. Beiden onderhielden door de jaren die volgden de contacten met onze gemeente aan. Een aantal van ons heeft de afscheidsdienst in Kollum van ds. Geurs bijgewoond. Wij bieden de families onze oprechte deelneming aan en wensen u allen Gods Zegen en Mededogen aan in deze tijd van rouw en afscheid.
Beide predikanten hebben hun sporen achter gelaten op deze aarde en zijn ons tot richtlijn geweest. Wij hebben het als een zegen aangevoeld dat zulke warme en eminente voorgangers ons elk op hun eigen wijze een stuk hebben begeleid op onze levensweg als gemeente en in ons persoonlijk leven tijdens hoogte- en diepte punten.

In eigen kring leven wij mee met *John De Backer.* Zijn geliefde vrouw en toeverlaat Elly is op de laatste dag van augustus stilletjes ingeslapen na een jarenlange moedige strijd tegen een ziekte die niet meer te winnen was. Op 5 september mochten wij met de familie afscheid nemen van haar in Lochristi. Wij kenden Elly vooral als echtgenote van John die zich zoveel jaren als leerkracht en directeur heeft ingezet voor de Gaspard de Colignyschool. Nogmaals onze innige deelneming aan jou, John en je kinderen en kleinkinderen nu jullie zonder Elly jullie weg door het leven opnieuw richting zullen moeten geven.

Dat geldt ook voor *Erika Görzel* die in augustus onverwacht afscheid van haar broer heeft moeten nemen, het doorsnijden van zulke intense familiebanden kan toch zo’n pijnlijk proces zijn en vraagt tijd, veel tijd. Wij wensen je veel sterkte en godsvertrouwen toe om dit verlies te verwerken.

Verhuizen
Thea en Nap Van Zuuren zijn toch nog vrij plotseling verhuisd van hun huis in Mariakerke naar het WZC De Vijvers, Walstraat in Ledeberg. Zij verblijven daar nu op de afdeling De Boterbloem, telefoon 09/266.40.95. Het is een hele aanpassing voor hen en het valt niet mee om na de ruimte van hun huis, waar zij zoveel jaren hebben gewoond, hun draai te vinden in dit nieuwe onderkomen. Bezoek en telefoontjes worden nu nog meer op prijs gesteld om het contact met de kerk en ons allen vast te

houden. Twee mensen die zich zeker met ons verbonden gevoeld hebben voor hun TV op zondag 22 september!

Een geluk en een ongeluk
Wat een geluk dat we op 15 september na de prachtige startdienst in kerk met elkaar konden genieten van een heerlijke maaltijd in de zonovergoten tuin van onze dominee en zijn gezin. Er was tijd en ruimte om met elkaar van gedachten te wisselen en daar werd druk gebruik van gemaakt, maar aan het einde, toen de meeste mensen al naar huis waren vertrokken en de overigen wat hielpen bij het opruimen, sloeg het ongeluk hard toe. *Huguette Spatz* kwam ongelukkig ten val en moest per ambulance naar St. Lucas worden gebracht. Haar heup bleek gebroken. Ondertussen is zij gelukkig al de volgende dag geopereerd en wordt zij nu met veel goede zorgen omringd. Het is niet bekend hoelang zij daar nog zal verblijven maar nu ik dit schrijf ligt zij op kamer 9 in straat 37. Bezoek is welkom, maar voor je als bezoeker op pad gaat, informeer eerst toch maar bij het onthaal van St. Lucas waar Huguette dan verblijft. Veel geduld voor jou, Huguette en wij wensen je beterschap toe, zodat je als de tijd daar rijp voor is, gesterkt weer naar huis kan terugkeren.

Ik zou het bijna vergeten omdat het hem nu weer zo goed gaat, maar *Agnes en Marcel Bundervoet* hebben ook een spannende periode achter de rug met opname van Marcel in Maria Middelares waar gelukkig na enkele dagen observatie en grondig onderzoek een gunstige diagnose kon worden gesteld. Na een kleine ingreep, uitgevoerd in de dagkliniek, is alles nu weer goed en lijkt het wel of er niets gebeurd is omdat jullie ondanks tegenslagen altijd je vertrouwen in het leven en elkaar behouden. *Nie pleue*!

Trouwen en houwen
Gelukkig kunnen we deze Wel en Wee besluiten met onze oprechte felicitaties aan *Gwenda en Anton Renting* en hun kinderen die de maand september hebben uitgekozen om te trouwen, zowel in Nederland als in Gent. Wij wensen de 2 jonge paren alle geluk toe bij deze belangrijke en heugelijke stap in hun leven. Moge goedheid en zegen jullie ten deel vallen en mogen jullie, Gwenda en Anton, er nog vele jaren getuige van zijn.

Zo besluit ik dit relaas met de bemoediging uit Psalm 139 die wij hoorden tijdens de startzondag, dat de Heer ons kent en ons altijd blijft omringen met zijn niet aflatende Liefde en ons nabij is als het duister ons benauwt.

Marijke Schaefer

Ter overdenking

“Wees niet bedroefd, want de vreugde die de HEER u geeft, is uw kracht”

(Neh 8, 10/b)

Sola scriptura ofwel *alleen door de Schrift (de Bijbel)* staat met grote letters op het coverblad van deze editie van onze kerkbrief. Deze Latijnse uitdrukking herinnert ons deze maand aan wat de reformatoren destijds ontdekt hebben en dat de Schrift het enige gezag is voor het geloof en de Christelijke geloofspraktijk.

Toen de hervormers de Bijbel begonnen te lezen, aarzelt Luther niet om in een van zijn stellingen te verwoorden: “de ware schat van de Kerk is het allerheiligste evangelie van de heerlijkheid en de genade van God”.

Negentien jaar later kan Calvijn in zijn bekendste werk de vaststelling van zijn Duitse lotgenoot alleen maar beamen wanneer hij schrijft dat Gods Woord de enige weg is “die ons er toe leiden kan om te onderzoeken wat wij van Hem behoren te weten, en het enige licht, dat ons kan voorlichten om te doorzien al wat wij van Hem moeten zien” (Calvijn, Institutie boek 3, 21). Deze ware schat gaf niet alleen aan de reformatoren de kracht om hun werk te doen welke God aan hen toevertrouwd heeft.

“Wees niet bedroefd, want de vreugde die de HEER u geeft, is uw kracht” horen de tijdgenoten van Nehemia, in de Vde eeuw voor Christus, de bemoedigende woorden van hun leider en als wij de Bijbel lezen kunnen we volgen hoe hun droefheid in vreugde verandert.
Onder leiding van Nehemia staat er na 52 dagen een stevige muur rondom Jeruzalem welke een zekerheidsgevoel gaf aan de vanuit ballingschap maar pas teruggekeerde Joden. Ook de wet van Mozes wordt naar voren gebracht en de ene Leviet las luid en duidelijk een stuk voor uit het boek en daarna legde een andere Leviet het stuk uit. Zo kon iedereen begrijpen wat er voorgelezen werd. Het volk barstte in tranen uit toen het de woorden van de wet hoorde. Ezra zei tegen hen: *“Maak een feestmaal klaar met lekker eten en drinken en deel ervan uit aan wie niets heeft, want deze dag is gewijd aan onze Heer.”* (Neh 8, 10/a)
Ezra, de priester, wil dat het volk begrijpt dat ze niet bang van de Heer moeten zijn, maar juist vrolijk omdat Zijn aanwezigheid een garantie voor de toekomst is. Het volk moest weer leren wat het in de ballingschap vergeten heeft, dat ze een liefdevolle en genadige God hebben die hen altijd liefheeft.

Een God die ons altijd liefheeft, is dat ook voor ons nog een goede boodschap? Soms worden wij moe op de smalle weg en het volgen van Christus blijkt niet altijd een pretje te zijn. Hebben wij in 2019 nog de kracht en moed om samen met Paulus te zeggen: *“Ik ben tegen alles bestand door hem die mij kracht geeft”* (Fil 4, 13)
De apostel schrijft dit aan de Filippenzen terwijl hij in banden verkeerde. Achter de tralies was zijn leven niet altijd zonneschijn, maar toch is Paulus niet verdrietig. Hij wist dat zijn God, die liefde is, ook in gevangenschap met hem is. De aanwezigheid van zijn Heer geeft hem de kracht om zijn geliefden buiten de gevangenis muren te bemoedigen: *“Laat de Heer uw vreugde blijven; ik zeg u nogmaals: wees altijd verheugd”* (Fil 4,4)

De aanwezigheid van onze Heer geeft ons ook tegenwoordig kracht om aan onze naasten te zeggen: wees altijd verheugd!

Ds. Tihamér Buzogàny

Vraag en antwoord

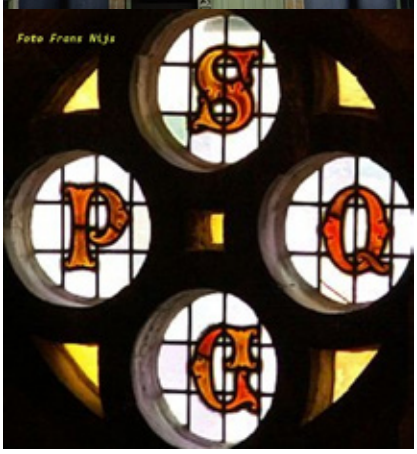

Antwoord van de speurneuzen op SPQG!

Blij verrast was ik met bliksemsnelle reacties op mijn vraag van vorige maand!

Anne-Marie Laruelle was content dat ze eens omhoog gekeken had naar de gevel van onze kerk en daar die fameuze letters op ontwaard had.

Renée Hugaerts kon me direct de juiste vertaling geven van deze 4 letters namelijk “De Senaat en het Volk van Gent.” We kwamen al een beetje dichter bij de oplossing.

Arnold De Jonge stuurde ook zijn uitvoerige bijdrage door en begon met de Latijnse volledige tekst Senatur Populus Que Gandevensis om dan toe te lichten dat deze tekst reeds in de 4de eeuw voorkwam in Rome maar dan natuurlijk met een R op het einde, afkorting van Romanus. Deze afkorting staat nog steeds in het wapen van die stad en op vele gebouwen en b.V. putdeksels te zien. Hij onthult voor de niet-Latinisten onder ons ook dat Que achter Populus gewoon En betekent en voor het woord gezet moet worden. Deze vier letters vinden we in vele steden terug in Nederland en België.

Maar degene die in mijn ogen het volledigste antwoord doorzond, is toch wel *Louise Hanappe-‘t Hooft*: zij gaf de Latijnse tekst met vertaling en wist te vertellen dat er naast Gent ook in Brussel en zelfs Gavere deze afkortingen zijn te bespeuren. Daarnaast gaf zij een opsomming van een aantal plaatsen in Gent waar wij de gevels kunnen afspeuren naar diezelfde letters en het zijn niet de minste gebouwen die, zoals onze kerk, hiermee kunnen pronken. Ik noem ze u even, dan kunt u zelf op ontdekking gaan in onze geliefde stad:

- de Aula van de Universiteit in de Volderstraat (terzijde: wie kan het jaartal voor mij uit de doeken doen?);
- Arena Van Vleteren in de L. Violettenstraat boven de ingang;
- het Stadhuis aan de Botermarkt ook boven de ingang;
- de Opera aan de Kouter op de middentravee;
- op de muur van de Sint-Baafskathedraal, kant Kapittelstraat;
- op het NTG: kijk maar goed naar boven waar 2 gouden letters duidelijk te zien zijn, de 2 anderen zitten verstopt.

De foto’s die Louise doorstuurde helpen ons op weg.

Volgende maand zal ik proberen jullie een nieuwe foto van onze stad te presenteren en hopelijk komen er dan nog meer oplossingen van jullie, speurneuzen, binnen.

Marijke Schaefer

Agenda

Activiteitenkalender

Woensdag	02 oktober	14:00	Seniorendans in de Melac Zwijnaarde
Donderdag	03 oktober	17:00	Opening academisch jaar Faculteit (Brussel-Museum)
Zond.-dond.	06-10 oktober		Integratiestage nieuwe predikanten
Donderdag	10 oktober	16:00	Inhuldiging Archiefcentrum Boudin-Willems
Vrijdag	11 oktober		Opening tentoonstelling ds. Lianne de Oude
Zaterdag	12 oktober		Fancy-Fair Gaspard-de-Colignyschool
Zondag	13 oktober	14:30	Film in het kader van Doctors on Mission
			ProJOP-jongerendag
Woensdag	16 oktober	14:30	Bijbel-aan-huis PCC
		14:00	Seniorendans in de Melac Zwijnaarde
Vrijdag	18 oktober	19:30	Bijbel-aan-huis in De Pinte
Donderdag	24 oktober	19:30	Avondcontact met Manu Keirse
Zondag	27 oktober		Marathon Gent
Zondag	03 november	10:00	Kerkdienst met Heilig Avondmaal én preekbespreking
Zondag	17 november	14:30	Kunsthappening *GaspArt*
Zondag	12 januari 2020	10:00	Kerkdienst met Heilig Avondmaal

Herwig Smetryns

Schilderwerken
Decoratie

Verhoogstraat 52
9260 Schellebelle
TEL 09-369.99.13
GSM 0476-37.99.13
BTW BE.0875.343.440
herwig.smetryns@telenet.be

Immo Verbrugghe
www.immoverbrugghe.be
Tel. 0475/29 13 15

GRATIS SCHATTING, GEEN RESULTAAT = GEEN KOSTEN
CORRECTE EN PROFESSIONELE AANPAK

HANS VERBRUGGHE - PARLEVLIET

POELSTRAAT 235, MERELBEKE 09/230.84.30 of 0475/29.13.15

WWW.IMMOVERBRUGGHE.BE INFO@ IMMOVERBRUGGHE.BE BIVnr. : 500576

Centrum Zon-Maan
PSYCHOLOGISCH EN PEDAGOGISCH CENTRUM VZW

Psychotherapeut – Pikler®pedagoog – Docent & supervisor
Kinderen – jongeren en/of ouders, zorgverleners

Isa Deschuyteneer

Vossestraat 64 – 9890 Gavere
Tel. 09.233.31.11 – GSM 0486.65.97.60
isa@centrumzonmaan.be - www.centrumzonmaan.be

Dienstenrooster

Zondag, 6 oktober **Dankdienst**

Voorganger	Ds. Tihamér Buzogàny
Kerkenraadsleden van dienst	Aletta Rambaut / Rita Martens
Collectes	Kerkenwerk / Diaconie
Organist(e)	Arina Tsytlianok
Koffiedienst	Pascal en Ingrid D'hont

Zondag, 13 oktober **Lunchzondag met film Doctors on Mission**

Voorganger	Ds. Tihamér Buzogàny
Kerkenraadsleden van dienst	Marijke Schaefer / Bea Baetens
Collectes	Doctors on Mission
Organist(e)	Arina Tsytlianok
Koffiedienst	Fam. Smetryns + Anna Van der Vennet

Zondag, 20 oktober

Voorganger	Ds. Tihamér Buzogàny
Kerkenraadsleden van dienst	Francis Van de Walle / Micheline Morel
Collectes	Kerkenwerk / Kerkbrief
Organist(e)	Aletta Rambaut
Koffiedienst	Rita Martens / Micheline Morel

Zondag, 27 oktober **Hervormingsdag**

Voorganger	Jean Vanhees
Kerkenraadsleden van dienst	Marijke Schaefer / Micheline Morel
Collectes	Kerkenwerk / Belgische Gideons
Organist(e)	Arina Tsytlianok
Koffiedienst	William en Julie Vanderbauwhede

Zondag, 3 november **Heilig Avondmaal - Lunchzondag met preekbespreking**

Voorganger	Ds. Tihamér Buzogàny
Kerkenraadsleden van dienst	Aletta Rambaut / Rita Martens
Collectes	Kerkenwerk / Diaconie
Organist(e)	Arnold De Jonge
Koffiedienst	Pascal en Ingrid D'hont

Bijbelleesrooster 2019

Dit jaar is het precies een halve eeuw geleden dat het Lectionarium '69 uitkwam, waarop inmiddels de meeste kerkelijke leesroosters zijn gebaseerd: een oecumenische mijlpaal.
Het dagelijks Bijbelleesrooster heeft er dit jaar de lezing van het Lucas-evangelie en van de brief aan de Kolossenzen uit overgenomen.
Het rooster wordt u aangeboden door het Nederlands Bijbelgenootschap.

	September 2019		
zo	29	1 Samuël 21: 2 - 10	Gewijde sfeer?
ma	30	1 Samuël 21: 11 - 22: 5	Gek genoeg
	Oktober 2019		
di	1	1 Samuël 22: 6 - 23	Moordpartij
wo	2	1 Samuël 23: 1 - 13	Bevrijding en verraad
do	3	1 Samuël 23: 14 - 28	Achtervolging
vr	4	1 Samuël 24: 1 - 8a	Respect
za	5	1 Samuël 24: 8b - 23	(Zonder) kleerscheuren
zo	6	1 Samuël 25: 1 - 19	Belediging
ma	7	1 Samuël 25: 20 - 35	Wijs en dwaas
di	8	1 Samuël 25: 36 - 44	Hartaanval
wo	9	1 Samuël 26: 1 - 12	De geschiedenis herhaalt zich
do	10	1 Samuël 26: 13 - 25	Confrontatie
vr	11	1 Samuël 27: 1 - 28: 2	Dubbelrol
za	12	1 Samuël 28: 3 - 14	Geestelijke strijd
zo	13	1 Samuël 28: 15 - 25	Verlamd van schrik
ma	14	1 Samuël 29: 1 - 11	Hoog spel
di	15	1 Samuël 30: 1 - 15	Moord en brand
wo	16	1 Samuël 30: 16 - 31	Eerlijk delen
do	17	1 Samuël 31: 1 - 13	Vallen in je eigen zwaard
vr	18	Lucas 17: 11 - 19	Tien gereinigd, één genezen
za	19	Lucas 17: 20 - 37	Word geen zoutpilaar
zo	20	Lucas 18: 1 - 8	De aanhouder wint
ma	21	2 Samuël 1: 1 - 16	Onverwachte reactie
di	22	2 Samuël 1: 17 - 27	Treurnis
wo	23	2 Samuël 2: 1 - 11	Twee koningen
do	24	2 Samuël 2: 12 - 32	Burgeroorlog
vr	25	2 Samuël 3: 1 - 16	Onderhandelingen
za	26	2 Samuël 3: 17 - 27	Wraak voor recht
zo	27	2 Samuël 3: 28 - 39	Rouwbetoon
ma	28	2 Samuël 4: 1 - 12	Moordaanslag afgekeurd
di	29	2 Samuël 5: 1 - 16	Machtsuitbreiding
wo	30	Psalm 58	Vraag om vergelding
do	31	Lucas 18: 9 - 17	Zeg niet: 'Gelukkig ben ik niet zoals die farizeeër…'
	November 2019		
vr	1	Lucas 18: 18 - 30	Rijkdom
za	2	Lucas 18: 31 - 43	Kom dat zien!
zo	3	Lucas 19: 1 - 10	Groot in het koninkrijk van God